特集
2020年4月
国際探究コースの発足

新企画
在校生
「先輩たち、私たちも
頑張っています！」

第7弾
社会で活躍する同窓生
江蘇英瑞集団有限公司
加藤 紀生

表紙写真：美術科卒業制作の制作風景
関連情報14ページ参照

東邦の和

東邦会報
［題字揮毫：下出保雄元理事長］
令和2年（2020年）10月1日
発行：東邦会

〒465-8516
名古屋市名東区平和が丘3丁目11
TEL：052(782)1171
FAX：052(782)7151
ホームページ：https://tohokai.com
メールアドレス：info@tohokai.com

第56号

東邦会ホームページ

マイページへのアクセス手順を掲載します。

マイページへのアクセス手順
※スマートフォンからもご利用いただけます。

1. 東邦会トップページ（https://tohokai.com/）の右上の「ログイン」アイコンからログイン
（スマートフォンの場合は左上のログインボタン）

2. 会員番号とパスワードを入力してログイン

マイページ初回ご利用時の会員番号とパスワードにつきまして

マイページはログインの際に会員番号とパスワードが必要になります。初回ご利用時には同封の送付状に記載されている会員番号を会員番号欄に、送付先の郵便番号（ご自身の郵便番号）をパスワード欄に入力し、ログインしてください。初回ログイン後、パスワード変更画面へ遷移しますので、任意のパスワードへ変更してください。
※会員番号は変更できません。

マイページでできること

- ○各種会費の納入
- ○納入済みの会費等の領収書の発行
- ○グループ機能で所属グループからのお知らせや同窓会、イベント等の開催情報の受取りが可能
- ○上記のイベントが開催された際の同窓会等のイベントへの出欠連絡

東邦会ホームページは会員同士の交流の場です。
お気軽にご参加頂き、
みんなで一緒に東邦会を盛り上げましょう！
https://tohokai.com

東邦会　検索

スマートフォン

各種イベントのご案内

中学生を対象としたオープンキャンパスや展覧会など、
東邦高校の活気を感じられるイベントが盛りだくさん！

美術科ギャラリートーク（人数限定）
11.1 日　［要インターネット事前申込］

学校・入試説明会（人数限定）
11.3 火祝　［要インターネット事前申込］

国際探究コース説明会（人数限定）
11.7 土　［要インターネット事前申込］

文理特進コース説明会（人数限定）
11.14 土　［要インターネット事前申込］

これから東邦高校への進学をお考えの、ご子息、ご息女、お孫さんにもぜひお勧めください。

特集

2020年4月 国際探究コースの発足

～国際交流の経験を生かして～

2020年度もたくさんの国際交流が予定されていました。韓国からの来校、4か国5校姉妹校交流会のオーストラリアでの開催、ニュージーランド英語研修とニュージーランド提携校の来校など残念ながらすべてが中止となりました。コロナウイルス感染症の世界的な広がりは、世界の一体化を感じずにはいられません。人の国際的な移動が制限され、非常に国際交流を実施しにくい年になってしまいました。

しかし、日本に居ながらにして世界の高校生とつながる方法を考えました。これまで関係のあった外国の学校に連絡を取り、オンラインでの交流を提案したところ、たくさんの学校が賛同してくれました。実施予定の国は、中国、台湾、韓国、マレーシア、フィリピン、インドネシア、オーストラリア、ニュージーランド、アメリカ、カナダ、ドイツです。自己紹介から学校紹介、そしてテーマを持った交流へと発展させていく予定です。改めて、特にこの約10年の間に、本校がいかに多様な国の学校を受け入れ、世界とつながってきたのかを感じることができました。

東邦高校は、約30年にわたり、姉妹校交流を中心とした国際交流を着実に積み上げてきました。最近では、従来の姉妹校に加えて、韓国の2校、ドイツの1校と国際交流教育に関する覚書を交わし、定期的な学校交流を見込める海外の学校が仲間に加わりました。提携校以外にもASEAN各国を中心に交流の幅を広げ、たくさんの高校生が本校を訪問し交流の場を作ってきました。

これまでの国際交流の経験を生かして、持続可能な国際社会の発展に貢献する国際教育に、本格的にチャレンジしようと、2020年4月普通科に国際探究コースを新設しました。

東邦高校が展開する多様な国際交流は、広い視野から地球社会や生命への関心を持ち、世界の多様な文化や価値観を受け止める優しさと柔軟さを育てること。答えが一つでない地域や地球規模の課題の解決に向けて、自分の考えを発信できる力を持ち、多くの人と一緒に行動できる力を育成することを目標にしています。

国際探究コースのカリキュラムの背景には、SDGs(Sustainable Development Goals)があります。SDGsは、2030年に向けて世界が合意した「持続可能な開発目標」です。SDGsを通して、世界や日本が改善するべき問題を調べ、目標達成を目指して自分に何ができるかを探究するためのカリキュラムを作りました。

特徴的なカリキュラムを紹介します。まず初めは、世界遺産学習です。多くの世界遺産は環境破壊や、地球温暖化の問題に直面したり、戦争に巻き込まれたりするなど、今、危機に瀕しています。世界遺産を切り口に、今世界で起こる多様な問題について知っていきます。日本史の授業のなかでも、歴史とともに、主に日本の世界遺産について学び、世界遺産検定も受験する予定です。

世界遺産が直面する課題から、世界の状況を知った後には、模擬国連にチャレンジします。一つの世界的課題に対して一面的ではなく、多角的に考える取り組みです。リサーチ、政策立案、交渉、レビューといった一連の流れの中で、論理的思考、問題分析能力を高めることを目標に行います。こうして、地域や世界課題について深く知った後、最も自分が関心を寄せるテーマについて卒業論文を書いて卒業をむかえます。

世界遺産、模擬国連から卒業論文に到達するまでの間に、1年次より総合的な探究の時間を活用し、SDGsを軸としたテーマをそれぞれに決めて、フィールドワークを含めた調査、レポート作成に取り組みます。クラス内報告会や年度末には保護者の方などを招いての発表会も行いたいと思っています。

しかし、レポートをまとめることは簡単なことではありません。考えを深め、論理的で説得力のある文章を作れるようにならなければなりません。そのために、国際探究コースでは、国語総合や論文基礎といった授業の中で、考えの深め方、文章の構成などについて学びます。

さて、英語力の目標と英語の授業について紹介します。国際探究コースは「探究」を軸としたカリキュラムになっていますが、英語で発信できる力も大切に位置づけています。目標は英語検定準1級、TOEFL iBTやIELTSの目標も定めています。このような目標を実現するために、まず英語の読む力を高めます。教科書以外にも洋書を使用します。そしてこの授業では英語を読んで内容を理解したら終わりではなく、内容を英語で要約したり、感想を書いたり、読んだ本を紹介するBook Presentationも行います。そして時には物語の主人公になってストーリーを作り換えたりするなど、オリジナリティー溢れる授業を行っています。

また、基礎的な英文法を学ぶことで、和文英訳だけではなく、まとまりのある英文を作れるようになります。プレゼンテーションやディベートの練習も行います。3年次までには、大学入試向けの英文エッセイの練習も行います。こうして、3年間にわたり、探究により積み上げられたレポートや卒論、そして高い英語力をもって進路を切り開いて生きたと思っています。

今世界は、環境、エネルギー、水や食糧の問題などの課題に溢れています。そして今年、コロナウイルス感染症という新たな脅威が生まれました。どの問題をとってみても、一国家や一国民が解決できる問題ではなく、世界の人が手を携えて取り組まなければならない巨大な問題です。複雑多岐にわたる社会課題に対して、自分の強みを生かして、自分ならどう考えるか、他者とともにどんな考えを生み出すのか、恐れずにたくさんのチャレンジをしてほしいと思います。

多様な人とともに課題解決のためのチャレンジをすることで、先行き不透明な社会に希望の光を灯し、明るく幸せな生き方を模索してほしいと思います。

最後に国際交流に積極的に参加した卒業生の言葉を紹介します。

国際交流に参加して、固定観念が全部ふっとばされました。「こうあるべき」とか「これが正しい」っていう概念が音を立てて崩れていって、自分がこれまで見てきた世界や、今自分が悩んでいることが全部小さく見えて、違った見え方や考え方があることを知りました。国際交流では本当に鍛えられました。

常に自分の周りに対して関心を持ち、全く別の見方や考え方をしてみようとする姿勢が育つような新しいチャレンジを、生徒たちとともに取り組んでいきたいと思います。

難局の中でこそ「真価を発揮するとき」

会長　高山　仁惣

会員の皆様方には、平素よりご支援ご協力を賜り誠に有難うございます。

まずもって本年は、「東邦会代議員会」を中止とさせて頂きましたことを改めてご報告いたします。

皆様方には郵送による議決方式に多くの方々から返信を頂きましたことを改めて心から御礼を申し上げます。

中止の決定は、3月17日に開催しました臨時役員会で協議の結果の苦渋の選択でした。日頃から新しい試みに積極的な役員諸氏から中止にするべきとの意見が出た時には思わず背筋の伸びる思いで、私は心中まだ何とか実施できる手立てはないかと模索しておりました。今思えば、役員諸氏の意見と選択は最善であったと思います。それにしても、このような事態は私が東邦会の幹事として参加して以来、また、諸先輩方から伺っております歴史の中でも記録も記憶もないことであります。

新型コロナは既存の社会秩序をいとも簡単に崩壊させました。母校ではオンライン授業などにも取り組み、また、会員の皆様におかれましてもリモートワークの普及や新たなソーシャルディスタンスが求められるなど大きな変革の中だと思います。

あまりにも急激な変化に混乱も予測されますが、このような時こそ校訓「真面目」をもってチャンスにしたいと思います。テレワークも善し、SNSでの自己表現も善し、しかし大切なことは真の面目です。日本には昔から「面目なく、申し訳ありません」と女子も男子もひとに恥じない矜持を最も大切にして来た文化があり深く校訓の示唆するところにも思えます。新たなツールを使いこなしながら強かに真の信頼を勝ち得ましょう！

まだまだ厳しい中ですが、また元気なお顔を拝見できることを楽しみにしています。

「目指す生徒像」に向けて

校長　藤本　紀子

同窓会の皆さまにおかれましては、日頃から東邦高校の教育にご理解とご支援を賜りまして、誠にありがとうございます。

本校では、3月の新型コロナウイルス対応の休校に始まり、各行事の縮小や中止、生徒たちの部活動においても甲子園、インターハイなど、生徒が目標にする大会の中止が相次ぐなど、引き続き前代未聞の状況が続いております。卒業式と入学式だけは規模を縮小し内容を変更してではありますが、何とか実施できたことにホッと胸をなで下ろしております。現在も、ICTを活用し、授業や課題の配信をし、学習の停滞を少しでも食い止めようと努力しております。今後も感染予防・拡大防止に努め、「with コロナ」の時代の「東邦高校 新しい学校生活様式」を構築していく所存です。

さて、本校では100周年、そしてその先を見据えて、令和元年度の昨年、「東邦高校目指す生徒像」を策定いたしました。建学の精神のもと、予測不能と言われる近未来の社会で真に信頼され、活き活きと活躍できる人を育てたい、という私たちの思いのこもった目指す生徒像をここでご紹介いたします。

1. 自分で考え、自ら行動する生徒
2. 他者とともに歩む生徒
3. 強い心で挑戦する生徒

目指す生徒像育成に向けてどのように教育を進めていくか、具体化はまだ緒に就いたばかりです。東邦高校の真価が問われる今後数年間になると思います。同窓生の皆さまには、今後とも叱咤激励ご指導ご鞭撻を賜りますよう、お願いいたします。

令和2年度　代議員会報告

新型コロナウイルスの関係で様々な活動が制限されるなか、例年5月に開催されていた代議員会が、今年度は中止となりました。予定されていた議案については代議員への資料の郵送、書面の返信による決議を行い、賛成多数で全議案が可決されましたのでご報告いたします。なお、議題は次のとおりでした。

第1号議案　令和元年度事業報告
第2号議案　令和元年度決算報告
第3号議案　令和2年度事業計画(案)
第4号議案　令和2年度予算(案)

東邦会役員　令和元年度～任期2年

会　長	高山　仁惣	(高23回)
副会長	東　良一	(高26回)
〃	大河　哲男	(高29回)
〃	井島　規夫	(高37回)
〃	石塚　慎吾	(高40回)
〃	江口　勝義	(高41回)
幹事長	伊藤　保憲	(高47回)
副幹事長	兼松　暁子	(高39回)
〃	増井　秀文	(高43回)
〃	貫名　正樹	(高47回)
〃	池田　暁生	(高50回)
〃	岡本　洋美	(教　頭)
事務局長	堀田　時弘	(高35回)
会　計	加藤　広士	(高54回)
監　事	濵地　香理	(高42回)
〃	水野　映里香	(高42回)

学校へ援助金100万円贈呈

東邦会はこれまでも母校発展のために、様々な支援を行ってきました。今年度も教育活動支援として、高山仁惣会長から藤本紀子学校長へ100万円を贈呈しました。

生徒会への援助金30万円贈呈

生徒会への援助金として30万円を寄贈しました。クラブ活動、文化祭、冊子「東邦」の発行など、年間行事の活動費の一環として充当されています。今年度は代議員会が中止されたため、7月1日に開催された役員会(オンライン会議)上で贈呈しました。

同窓会とPTAから卒業生(第71回)へ記念品

2019(令和元)年度は、レクトプレートと、例年同様の卒業証書を大切に保管してもらうためのホルダーが卒業記念に贈られました。また、卒業式前日に行われた東邦会入会式では、オリジナルトートバックとクリアファイルを寄贈しました。

在校生

「先輩たち、私たちも頑張っています！」

新型コロナウイルス感染症拡大の影響をうけ、特に今年の高校3年生にとっては、大変つらい経験をすることになりました。

高校生活最後となる新しいクラスで一学期の授業は、休校の連続。オンライン授業では、やはり心の繋がりを感じることができません。いつもなら楽しい思い出となるはずの遠足や球技大会の中止。学校生活で最高の舞台となるはずの体育祭や文化祭も中止。

クラブ活動については、インターハイ中止の決定に衝撃と憤りを感じた生徒も多数いたはずです。甲子園大会も中止。文化部も全国大会という目標がなくなりました。生涯の可愛い後輩となるべき新入部員の勧誘すらままなりません。

「クラブ活動と勉強との両立」。これを東邦高校の志望動機に掲げる生徒は、昔も今も数多くいます。3年間の集大成が夏の全国予選であり、勝って泣き、負けて泣き、まさに青春を感じられる瞬間です。このために小さい頃から頑張ってきた。ご両親もこの瞬間のために支援してきた。こうしたご家庭も多いでしょう。

ただし、今年はそれに挑戦する機会すら奪われてしまいました。生徒達には何ら落ち度はありません。各所属連盟の方々の懸命の努力もあったことでしょう。

でも、東邦高校生は、今日も頑張っています。東邦高校でよかった。多くの先輩方がそう感じておられるように、懸命に努力しています。教職員がそれを支えています。

この後、各クラブからの近況報告があります。キーワードは、「先輩たち、私たちも頑張っています」です。いずれこの生徒たちも、卒業生として「東邦の和」に加わります。いつかどこかでこの世代の「東邦生」と関わることがあったら、どうか温かい支援をお願いします。母校は、いつでもここ平和が丘にあります。きっとまたいつもの日常が戻ります。これからも一緒に東邦生の活躍を見守っていきましょう。

硬式野球部

マネージャー
3年B組　石川萌奈

現在の部活動の状況・近況

現在の部活動では緊急事態宣言が解除されたとはいえ、新型コロナウイルスが広まる前の部活動のようにはいきませんでした。一度に大人数でバスに乗れなく、バスが2便で出ていたので、いつもより2時間ほど練習時間が短くなってしまう部員もいたりしました。県外は難しく、練習試合もなかなか思うように出来なかったので不安も沢山ありました。

COVID-19による部活の影響

新型コロナウイルスの影響により、通勤ラッシュを避けるために練習時間が短くなってしまったり、1番目指していた夏の甲子園が無くなってしまったりしました。普段は普通にしていた回し飲みなども感染拡大予防の為に出来なくなったりして各自コップを持ってきたり飲み物を持参したりするなどで普段通りに部活動を行うことは難しかったです。

後輩在校生や先輩、今後のクラブに向けメッセージ

私たちの代は、新型コロナウイルスの影響で甲子園を目指すことさえ出来なくなってしまいました。

今後、この新型コロナウイルスがどれだけ広がるかもいつ収まるかも分かりません。けれどこの練習が活動自粛になった期間で練習が普通にできるというありがたみを感じました。後輩たちにはこの練習できる時間を大切にして欲しいと思います。このウイルスに負けないくらい元気に、そして私たちの代の分まで全力で甲子園を目指して頑張って欲しいと思います。

科学研究部

顧問　平川史子

現在の部活動の状況・近況

新1年生2名、2年生11名で活動しています。8月までの恒例行事はすべて潰れましたが、授業後はワサワサ集まっていつも何か活動しています。5月に矢田川と猫ヶ洞池の生き物調査を実施しました。

標本班は4年前から制作している透明標本の樹脂封入に成功しました。標本と一緒に写っているのはもう一人の顧問東村先生です。なごや生物多様性センターのブログ「生きものライブラリー（生きものコラム）」に記事がアップされています。ぜひご覧ください。

COVID-19による部活の影響

名東の日、サマーセミナー、夏合宿など大きな行事は中止になりました。子どもさん向け行事は今でも大事にしています。来年は再開します。

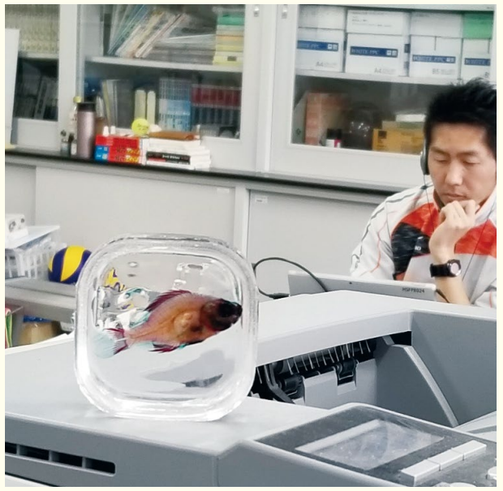

後輩在校生や先輩、今後のクラブに向けメッセージ

4年前2016年入学生が自主参加して科研恒例行事になった「矢田・庄内川をきれいにする会」イベントに今年も参加します。会場設営・撤収など手伝います。10月25日午前10時から、小原橋の西側です。よかったら遊びに来てください。また昨年から論文投稿を始めました。研究会で知り合った他校の先生方からいろいろ教わり、自分たちの研究に生かしています。（残念ですが、今年のイベントはコロナの影響で中止になりました。）

マーチングバンド部

部長　3年B組　大川真奈

現在の部活動の状況・近況

現在は3年生14名、2年生21名、1年生18名の計53名で活動しています。最近の活動では、直接野球部の方々に応援を届けることが出来なくなってしまったので、少しでもエールを届けたいということで、今までの応援スタイルを変えずに動きながらの応援動画を野球部の方々にプレゼントしました。間接的ですが、応援ができて嬉しかったです。

COVID-19による部活の影響

例年では週に1回の頻度で多数の本番に出させて頂きましたが、その本番のほとんどが中止になってしまいました。また、普段出場していた様々な大会もなくなってしまいました。より多くの方々に演奏を届けることを目標にして活動している私たちにとっては、演奏を披露できるチャンスがなくなってしまい、とても悲しく思います。

後輩在校生や先輩、今後のクラブに向けメッセージ

新型コロナウイルスの影響で様々な本番がなくなってしまい、失われたものは多いですが、長い休校期間があったおかげで、みんなで集まってクラブ活動ができる喜びを改めて感じることができました。多忙な毎日が続くと大切なことを忘れて視野が狭くなってしまいがちですが、このご時世を機に考え方を改め、コロナウイルスの影響のマイナス部分ではなくプラス部分を見ていくようにすれば、コロナに負けることはないと思います。

ダンス部

3年G組　下町昂聖

現在の部活動の状況・近況

今年はいつもと違った始まりで、部員は入るか心配しました。結果、男12名女43名計55名と久しぶりの大所帯。僕達は驚き、喜びました！練習では、みんな踊りたくて仕方がないのがすごく伝わってきました。正直思うように練習することができなくて、イライラしたこともありました。でもみんながいて一緒に踊れることが何よりもありがたく感じて、好きなことができることは当たり前ではないことも実感しました。

COVID-19による部活の影響

このチームで踊れるのも一回きりなのに、大会、イベント、自主公演までも中止になり、仕方のないことだとわかっていてもショックは大きかったです。なぜ今年なのかと…。ただ全員ができると信じてここまで頑張ってきたことやみんなが自分達についてきてくれたことは何よりも嬉しく思っています。何が起こるかわからないからこそ、今やれることを必死に取り組んで、一日一日をもっと大切に過ごすべきだと改めて学びました。

後輩へのメッセージ

後輩へ…。自信と客観性を身に付けるといいと思います。それはあることがきっかけで相手のことを考えることで自信がつき、成長したと自分自身感じることがあったからです。どんな困難が来ても一人はみんなのために、みんなは一人のために、この"志"を忘れずに先を明るくみて進んでいきましょう。そして僕たちの大好きなダンスで観ている人を元気にしてみんなと気持ちを繋いでいきましょう。

水泳部

顧問　山田琴絵

現在の部活動の状況・近況

予定されていた日程では試合が開催されない事になったので、3年生は大半の選手が試合に出場することなく引退することになりました。6月に校内での記録会を行い、3年生の引退試合としました。新チームになってから全員で試合に出場することができなかったことが悔やまれますが、その想いを1・2年生が引き継ぎ次の大会に向けて練習に励んでいます。

COVID-19による部活の影響

1番大きなことはインターハイが中止となったことです。昨年インターハイには10名の選手で出場をしましたがそのうち7名が2年生だったこともあり、今年度のインターハイでは結果を出すと意気込み、厳しい練習を乗り越えてきました。そのことを考えると選手たちの悔しさは計り知れないものだと感じています。

後輩在校生や先輩、今後のクラブに向けメッセージ

9月には県の新人戦、さらにインターハイ・全国ジュニアオリンピックの代替の大会が予定されています。今はその大会に向けて努力を積み重ねている最中です。練習できない時期もあり、選手たちは不安になることもありますが、「結果が出るかどうかはやってみないと分からない」と声を掛け合い、今できることをみんなで頑張っています。更なる飛躍を目指して邁進してまいりますので、今後も水泳部の応援をよろしくお願い致します。

ソフトテニス部男子

副顧問　小川 礼

現在の部活動の状況・近況

現在は、通常よりも活動時間を短くして、活動しております。近況としては、このような状況ではありましたが、幸いにも開催していただいた、国民体育大会選手選考会及び愛知県総合選手権予選の地区予選にて、優勝、準優勝、3位、5位を東邦高校で占め、4ペアが県大会に駒を進めることができ、優勝から3位までには5名もの3年生が名前を挙げました。

COVID-19による部活の影響

新型コロナウイルスによる影響としては、他の競技同様に総合体育大会が中止となってしまいました。私たちは、インターハイ出場を目標としてこれまで部活動に励んできたので、3年生にとっては大きなショックを受ける出来事であったと思います。

後輩在校生や先輩、今後のクラブに向けメッセージ

先述させていただいた通り、先の大会の中で3年生は、苦しい状況にもめげることなく、最後まで戦い抜くという素晴らしい姿を、後輩に見せてくれました。その姿を忘れることなく、全国大会出場を目指して、今後も邁進していく所存です。

サッカー部

マネージャー
3年D組 伊藤 大智
3年A組 大沼 若菜
3年C組 佐々木 琴里
3年E組 三潟 優海
3年H組 太田 葵

現在の部活動の状況・近況

新型コロナウイルスの影響で全体練習が行えない状況の中ですが、再び全体でのトレーニングが再開した時にベストコンディションで臨めるよう、SNSを利用し各自リモートトレーニングという形で継続的に毎日トレーニングを行っています。

COVID-19による部活の影響

全体練習が行えないのはもちろん、インターハイ中止、愛知県リーグ戦が延期と、なかなか例年通りにいっていない状況です。コロナ対策として休校前の練習では、共有のボトルは使用せず各自のボトルを用意すること、アルコールによる手指消毒の徹底などあらゆるところで感染防止を第一に考えなければならなくなりました。

後輩在校生や先輩、今後のクラブに向けメッセージ

今年はインターハイという大きな大会が中止となってしまいました。しかし、まだ高校サッカー選手権大会が残っています。そこでは昨年のリベンジを果たすべく部員全員が挑戦者として戦い、一致団結して愛知県予選を制し全国大会出場の切符を掴み、今まで支えてもらった方への恩返しがしたいです。どうか熱い応援よろしくお願いします。

硬式テニス部男子

顧問 クリストファー・後藤
部長 3年K組 掛水 伶

現在の部活動の状況・近況

硬式テニス男子は、1年生8人、2年生5人、3年生11人が在籍しています。大会が開催されるか不透明な状態ではありますが、体力や技術力向上だけでなく、精神力を鍛えるため、日々練習に励んでいます。日々の練習で培った技術力を2年生の選手たちは、1年生の選手一人ひとりに丁寧に指導し、5人全員が教え合いながら練習を展開しています。

COVID-19による部活の影響

COVID-19の影響により、多くの大会が中止になりました。特に、3年生にとって高校生活最後であり、集大成のインターハイ予選が中止になり、3年生たちが困惑したことです。3年生の選手たちはこれをきっかけに受験体制に切り替えるための大切な大会でした。

後輩在校生や先輩、今後のクラブに向けメッセージ

テニスは生涯スポーツです。テニスでは、技術力や体力、思考力の向上は勿論のこと、練習や団体戦などの集団行動を通して、倫理観や礼儀などを身に付けられます。これらは、社会で生き抜き、活躍するために生涯わたって必要となる力です。活動の中には、時に苦しいこと、辛いこともありますが、これを乗り越えた先には、幸せな未来があると確信しています。

アニメ研究部

顧問 加藤広士

現在の部活動の状況・近況

昨年度までは、アニメ研究部としてミーティングや部誌作成、アニメ鑑賞会を開催していましたが、今年度は最低限のミーティングの開催にとどめ、部誌の作成も少人数での実施にとどめています。自主制作を中心に活動を行っています。

COVID-19による部活の影響

部員の多くが文化祭バザーの開催を楽しみにしています。例年通りバザーができるか、イラストを中心とした展示企画に変更するか検討をしています。

後輩在校生や先輩、今後のクラブに向けメッセージ

春、新入生に向けたクラブ活動紹介を行っており、今年はコロナ禍のため映像での紹介になりました。3年生の部長副部長を中心に協力し、東邦生が廊下を歩くシーンに紹介を載せたアニメーション映像を見事作成してくれました。頼もしいかぎりです。また、アニメ研究部に3年間在籍し東邦美術科卒業生(現在大学生)の活動を紹介します。春に大学が休校中、学生達で工夫し塗り絵用のイラストを制作し、オンラインで無償提供し話題になりました。誰もが大変な思いをする中で、制作が誰かの楽しみや癒しになればという願いと行動に、感銘を受けるばかりです。

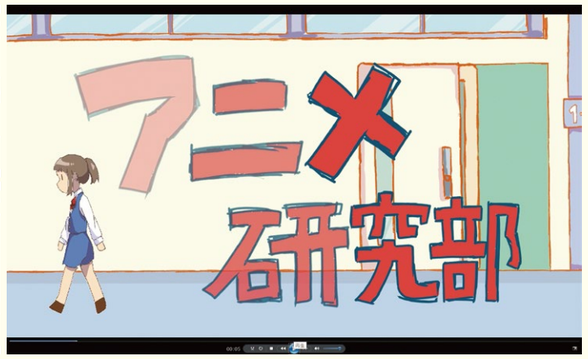

写真部

顧問 水野見奈子
小塚康成

現在の部活動の状況・近況

写真部は、現在、総数31名(1年6名/2年9名/3年16名/顧問2名)で活動を行っています。主な活動は、学校行事の記録撮影、公募やコンクールへの出品、講評会、学外写真撮影会、ミーティングを、その他には、美術館鑑賞会、写真現像体験、部員によるカメラ講習会も実施しています。昨年度は、私学美術展で中日新聞社奨励賞(2年連続、入賞3年連続)を果たしています。

COVID-19による部活の影響

コロナの影響で、学校行事がなくなり、各自の作品発表や記録撮影の業務など写真部の主だった活動が無くなってしまいました。また、部員の親睦を深めるための撮影会や講習会も中止となっています。毎年、文化祭で発表している「名東マップ」も、今年度は、作成することができませんでしたが、来年度に向けて作成に取り掛かる予定です。

後輩在校生や先輩、今後のクラブに向けメッセージ

今年度の写真甲子園2020において、東海ブロック出場(4年ぶり2回目)を果たし、全国大会出場を目指します。今回の作品制作は、コロナ禍で、活動が制限されている中、3月より準備してきました。部員と打ち合わせを重ねていく中で、アイディアを膨らませ、高校生ならではの作品へ昇華させることができました。この取り組みを通して、公募やコンクールに積極的に参加し、生徒間で切磋琢磨できる環境を整えていきます。

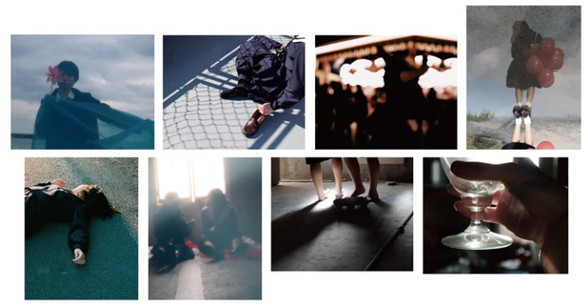

写真甲子園2020 出品作品　作品タイトル【私の日常】
2年P組12番　小川柚帆

文芸部

顧問　高橋　東子

現在の部活動の状況・近況

現在、2年生3人で部誌「Flow」の制作に励んでいます。部誌はメディアセンター・各階ラウンジに置いてありますのでぜひ手に取ってみてください。この休校期間中に今までの作品をまとめ、一冊の部誌に仕上げました。部員によるイラストも、作品世界にマッチしたものになっています。

COVID-19による部活の影響

例年ですと、7月に東海高校にてビブリオバトルが行われるのですが、あいにく今年は中止になってしまいました。去年は東邦もプレゼンテーションを行い、3位に入賞することができました。また本の魅力を伝えられるような場があればと思います。

後輩在校生や先輩、今後のクラブに向けメッセージ

今年は新入部員が0で寂しいですが、2年生は少人数ながら和気あいあい、楽しみながら制作活動をしています。週2回水曜木曜活動、兼部OK、アットホームなクラブですので、本好きな人、小説や詩など書いている人、表現活動が気になる人はぜひ入部してください。2年生も大歓迎です。

放送部

部長　2年B組　門口風香

現在の部活動の状況・近況

例年この時期は、毎日部員みんなで話し合いを重ねながら、大会に向けてラジオドラマ作品を制作しています。しかし、今年は大会が中止となり、放送部の基礎練習である発声・滑舌練習も思うようにできていません。また部室内にあるスタジオに人数制限があり、パーソナリティー2人で行っていたお昼の放送も現在は1人で行っています。

COVID-19による部活の影響

放送部の活動は読みやグループでの話し合いを中心に行っているので、活動がかなり制限されます。発声練習は屋内から屋外に変更したり、普段の活動場所を数か所に分けています。そして、作品の録音ができないので脚本づくりに集中し、書く力を鍛えています。

後輩在校生や先輩、今後のクラブに向けメッセージ

今回このような事態になり、やれることが大幅に制限されてしまいました。ですが、後ろ向きに捉えず前向きに考えて練習に取り組んでいます。現状を有効的に使うために何が出来るのか、何をするのかを考えることが先の未来に繋がると思います。それは今後社会に出ても使える大きな自分の財産になります。なので、みなさんも今の状況をただ悲観するだけではなく、自分のためになるように考え行動していきましょう。

美術科卒業制作展

第28回東邦高等学校美術科卒業制作展「未来の芸術家たち展」を、2020年10月27日から11月1日まで愛知県美術館8階G1・2ギャラリーにて開催いたします。展覧会の名称「未来の芸術家たち展」は最初の卒業制作展(普通科美術コース1期生)から今も継承されており、生徒達に「未来の芸術」の担い手であってほしいという願いから名付けられました。美術科は2023年に30周年を迎えます。これまで、世界中のアートフェアや主要の国際展に出品するアーティスト、有数の企業や事務所で活躍するデザイナーなど、多くの卒業生を輩出しており、皆同じく卒業制作に挑戦しました。今年度の生徒達は休校を乗り越え、新型コロナウイルス感染症対策のもと、限られた時間を制作に充て必死に力を尽くし、例年以上の精神力とエネルギーを求められました。展覧会が無事に開催できることを祈願し、開催が叶えば感謝するばかりです。

作品の熱量、真摯に制作に向かうすがすがしさ、生徒達の将来の可能性など、少しでも感じ取っていただければ幸いです。

皆様、マスクの着用やソーシャルディスタンスなど感染症対策をいただいた上で、ご高覧を何卒よろしくお願い申し上げます。

社会で活躍する同窓生たち

東邦高校卒業生の現在を直撃インタビュー

江蘇英瑞集団有限公司
最高顧問

加藤（かとう） 紀生（としお）

昭和35年卒業生

プロフィール
1972年、株式会社力王の幹部候補として台湾へ。以降、台湾・中国で生活。昨年、中国生活をまとめた本「中国南通 三十九年の回想」を出版。

現在の状況

1973年、当時31歳で台湾の合弁会社社長（総経理）に就任。以降、70歳になるまで、台湾で1社、中国で7社の社長を務めたおかげで南通では名士として通っており、現在は会社顧問として週3回出勤します。住まいは上海から車で2時間ほど北上した南通市内。海外に住んでいても、日本のテレビを見ることができるので、平成最後のセンバツ優勝時は中国からお祝いの支援やFAXを送りましたよ！そういうことは、欠かしてはいけないと思っています。離れていても私は東邦健児ですから。

高校時代の思い出

私は中学、高校ともに東邦出身です。高校1年生からは生徒会に所属し、2年生から生徒会長も務めました。校門に立って自主的な風紀委員活動をしたり、文芸雑誌「東邦」を作ったり、高校時代は朝早くから日が暮れるまで生徒会活動に一生懸命取り組んだものです。今振り返ってみれば、その時の苦労や経験がその後の人生に役立ちました。大学で中国語を学び、紆余曲折を経て台湾、中国に移住する波乱万丈な人生を歩めたのも、東邦での高校生活があればこそ。今日の私があるのは東邦のおかげです。

卒業生へのメッセージ

今の若者は内向きで、チャレンジ精神が減っているように感じています。転じて、ベトナムや中国の人は日本でもよく頑張っている。これから、国際化はますます加速するでしょう。日本の若者も、もっと前向きに海外へ挑戦してほしいですね。

南通生光化工有限公司
NABTONG SEIKOH CHEMICALS CA.,LTD,
地址：江蘇省如皋市長江鎮（如皋港區）浦江路4號
No.4 Pujiang Road, Changjiang Town, Rugao City, Jiamgsu
0513-87580497
www.seikoh.cn

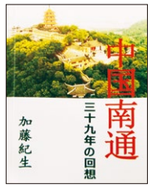

「中国南通 三十九年の回想」を出版。

NEWS スポット

東邦会からの最新ニュース

慰霊の日

2019年12月4日(水)13時より、慰霊の日の弔事を厳かに執り行いました。午前中には平和教育の一環として、慰霊の日の意義や平和の碑が建立されている経緯などを生徒たちは学んでいます。その影響もあってか、午後の式には毎年多くの在校生徒が参列します。制服やユニフォーム姿で献花を捧げる姿は、誰もが真剣で緊張感に包まれています。そして東邦会からは役員をはじめ、当時同級生が犠牲になられた商業19回生(辰巳会)の方々も参集していただいています。毎年のように辰巳会メンバーのご遺族の方も、遠方よりお越しいただいています。

理事長、生徒会長の挨拶は、毎年のことですが東邦での平和教育を象徴するものであります。会員の皆様におかれましては、母校へお越しの際には、正面玄関右手に建立されている「平和の碑」を是非ご覧ください。

東邦会入会式

東邦会の入会式は、2月28日の卒業式の予行練習終了後に体育館にて行われる予定でしたが、新型コロナウイルスの感染拡大防止のため放送にて行われました。高山仁惣会長から同窓会入会を歓迎する言葉が述べられた後、伊藤保憲幹事長が東邦会の行事や支部組織、年会費の納入について説明し理解を求めました。また、生徒会活動などで母校に貢献した卒業生に「東邦会賞」が贈呈され、さらに、卒業学年を代表して代議員に選出された卒業生には代議員証が渡されました。

100周年、始動

100周年プロジェクトメンバーが集まりました！

まもなく迎える100周年（２０２３年）に向けて、東邦会100周年実行委員会を設立しました。学園および東邦会のより良き将来像について活発な意見を交え、その実現を目指します。

すでに実行委員長を中心に13名で実行委員会を開き、ＳＮＳを併用して話し合いを進めています。100周年を機に、東邦の歴史を振り返り、東邦会の在り方をより良い形で発展させられるよう、卒業生すべての世代を対象に、記憶に残る企画を検討しております。お力添えいただける方は、ぜひ東邦会本部までご連絡ください。より良き100周年を迎え、その後の東邦会の発展を実現できるよう、皆様ご協力をお願いいたします。

東邦会100周年実行委員会

統括管理 大河哲男（29回卒）
実行委員長 江口勝義（41回卒）
実行副委員長 加藤広士（54回卒）

実行委員（２０２０年７月15日時点）

石黒大和（41回卒）、川江里香（41回卒）、酒井千浩（41回卒）、森蔭真人（41回卒）、森田直（41回卒）、濵地香里（42回卒）、水野映里香（42回卒）、池田暁生（50回卒）、宮下優子（50回卒）、細田依里（55回卒）、細田修平（62回卒）、千葉裕太（66回卒）

東邦会100周年実行委員としてご協力いただける方はこちらまでご連絡ください。

０５２-７８２-１１７１
info@tohokai.com

WOODY LIFE
木のやさしさとぬくもりを感じる生活
株式会社 天野木巧
代表取締役 池田憲幸
〒490-1403 愛知県弥富市鳥ケ地1丁目208
TEL (0567) 52-0802 fax (0567) 52-0441

名促 名古屋促成青果株式会社
代表取締役社長
杉 崎 一
（高44回）
〒450-0002 名古屋市中村区名駅四丁目15番2号
PHONE〈052〉586-1995(代) FAX〈052〉561-7190
www.meisoku.com

株式会社 カワタ金属
代表取締役 大河 哲男
（高29回卒）
〒476-0012 愛知県東海市富木島町伏見二丁目19番地の13
TEL(052)604-2708 FAX(052)603-3470
http://kawata-k.com/

SHOUKEN LTD.
普通車、軽自動車、バン、トラック
商用車 買取りいたします。
事故車も買取りいたします。
株式会社 鉦健
代表取締役 福田 修（高37回卒）
〒465-0012 名古屋市名東区文教台1丁目809番地
TEL：052-771-0222 FAX：052-771-0044
www.shoukenltd.com/

総合リサイクル企業
坪井金属有限会社
総務部部長 水野 映里香（高42回卒）
〒485-0826 小牧市大字東田中字東嶋2057番1
TEL 0568-73-9141 FAX 0568-73-9158
E-mail：t-k@tsuboi-k.co.jp
URL：http://www.tsuboi-k.co.jp

学園伝言板

東邦高校の今をお伝えします

大学合格状況

２０２０年度入試の大学合格実績は次の通りです。次年度入試でも生徒たちが希望する進学先に進めるように、指導していきたいと思います。

●国公立大学 36名
名古屋工業1、愛知教育2、愛知県立2、愛知県立芸術4、静岡1、静岡県立1、筑波2、東京藝術2、信州2、山梨1、秋田1、新潟1、広島1、島根1、山口1、琉球1、静岡文化芸術1、金沢美術工芸2、北見工業3、室蘭工業1、岩手県立1、諏訪東京理科1、高知工科2、沖縄県立芸術1など

●地元私立大学 679名
南山12、愛知31、名城35、中京54、愛知淑徳51、金城学院18、椙山女学園27、藤田医科6、名古屋外国語5、名古屋学芸18、愛知学院66、愛知工業31、愛知東邦78、東海学園37、日本福祉10、名古屋学院39、名古屋芸術7、名古屋造形5、中部22、岐阜聖徳学園3、日本赤十字豊田看護1、岐阜医療科学3、鈴鹿医療科学4など

●東部地区私立大学67名
早稲田1、慶応2、明治1、中央2、国際基督教1、法政3、日本2、駒澤2、専修2、神奈川1、東海9、亜細亜3、帝京2、多摩美術6、武蔵野美術2など

●西部地区私立大学71名
同志社4、関西学院1、立命館14、京都産業4、近畿8、龍谷6、天理2、関西外国語2、京都外国語1、成安造形3、京都精華2、京都造形芸術2、摂南2、阪南2、桃山学院1など

令和元年度 就職状況

社会情勢が大きく影響する若者の就職状況。厳しい状況の中でも本校の生徒は健闘をしております。

２０１９年度に学校紹介で就職を内定した生徒は男子５人、女子１人の合計６人でした。先輩、ＯＢ・ＯＧが活躍する企業に就職をしました。この場を借りて御礼申し上げます。今後ともご支援いただきますようお願い致します。

年度	求人企業数	求人件数
2014	186	276
2015	221	390
2016	223	394
2017	226	452
2018	218	432
2019	230	403

学校人事

退職（令和2年3月31日）
英語科教諭 西脇 信二
数学科教諭 今井 通昭
保健体育科教諭 横井 由弦
社会科教諭 川副 恭子
社会科教諭 平野 まさみ
事務 森田 泰弘

おくやみ

矢沢 唯一先生 令和2年3月5日 永眠
石井 英明先生 令和2年3月20日 永眠
稲木 重嗣先生 令和2年3月22日 永眠

NSG 警備保障
中日本警備株式会社
〒460-0022 名古屋市中区金山2丁目1番24号
電話(052)322-3291(代) FAX(052)322-3110

ROSE COURT HOTEL
ローズコートホテル
〒460-0011 名古屋市中区大須四丁目9番60号
TEL.052-269-1811（代表）
http://www.rosecourthtl.co.jp

支部だより

各地からのお便り

清須支部

第12回東邦会清須支部総会

日時 令和元年10月26日 17時30分より
場所 西枇杷島会館大ホール・レストランミノル

〝東邦の和〟のもと恒例の支部総会・懇親会を開催しました。清須在住者及びOBの有志、学園からは榊理事長、藤本校長はじめ恩師各位に東邦会本部高山会長と役員方の参加を頂き総勢40名が集いました。「総会」では活動・会計報告他議事運営、記念撮影後に第二会場「ミノル」で懇親会に臨み先生方を囲み会食しながら交流を深めました。2019年は春の選抜に「平成最初と最後」の優勝で輝かしい足跡を残し挨拶の中にも喜びが表現されていました。途中、ゲームに興じ景品をゲット、和気あいあいの楽しい時間を過ごしました。名残惜しさのうちに高橋副支部長の閉会の辞で再開を期し散会しました。清須支部は卒業生の皆様の出会いの場として毎年10月末「総会」を開催しています。

問合せ
支部長 浅野佳伸(13回37年卒)
☎090-8420-7741
ご連絡お待ち申し上げます。
(記 浅野 佳伸)

関東支部

東邦会関東支部の2019年度総会が2020年1月25日、東京都港区六本木で開催され、参加者80人が懇親を深めた。東邦学園の榊直樹理事長や藤本紀子現校長、東邦会の高山仁惣会長、大河哲男副会長らが来場。さらに平成最後の選抜高校野球で見事全国優勝を果たした森田泰弘監督(29回生で現総監督)、平成最初の選抜優勝時のエース山田喜久夫さん(41回生)も上京し、いつも以上に華やかな会となった。関東支部長の立浪耐治さん(立浪親方)が「東邦の絆をこれからも大切にしよう」と挨拶される中、全員で校歌を合唱して会は幕を閉じた。
(記 松村 智規)

関西支部

関西支部は、昨年春の選抜大会優勝時に支部会を開催して以降、支部会は開催しておりません。昨年10月に高校18回卒の山口哲雄が支部長に就任しました。誰もが気軽に参加できるイベントを開催すべく、高山会長・大河副会長のご支援を得て、3月の大相撲大阪場所時に激励を兼ねて立浪親方(関東支部)の部屋を訪ねてちゃんこ鍋を囲もうと計画をしましたが、コロナ騒ぎでやむなく中止しました。落ち着いたら関西支部会を開催します。
(記 山口 哲雄)

令和元年度 東邦会決算報告

平成31年4月1日～令和2年3月31日

単位：円

収入の部 項目	予算額	決算額	支出の部 項目	予算額	決算額
前年度繰越	23,789,673	23,789,673	会議費	300,000	294,290
年会費	2,000,000	1,959,000	代議員会費	1,500,000	1,281,430
入会金 (535名×15,000円)	8,115,000	8,025,000	旅費	100,000	194,260
広告料	1,000,000	810,000	慶弔費	200,000	119,600
バナー広告料	100,000	72,000	部活動激励金	500,000	195,000
寄付金	0	291,000	生徒会への援助金	300,000	300,000
雑収入	10,000	31,608	会報制作発行費	1,500,000	1,080,000
			会報発送費	2,000,000	1,986,031
			通信費	150,000	158,483
			学校奨学金の援助	1,000,000	1,000,000
			卒業記念品代	500,000	885,588
			ホームページリニューアル費	3,500,000	3,496,500
			ホームページ管理費	200,000	152,040
			事務費	100,000	235,176
			人件費	1,500,000	1,452,000
			支部会援助金	300,000	200,000
			支部長会開催金	100,000	0
			振込手数料等	100,000	120,002
			予備費	500,000	0
			100周年記念事業積立金	2,000,000	2,000,000
			修正損(入会金返却)	0	0
			小計	16,350,000	15,150,400
			次年度繰越	18,664,673	19,827,881
合計	35,014,673	34,978,281	合計	35,014,673	34,978,281

東邦会会員数

(令和2年3月31日現在)

・商業学校	3,835名
・東邦夜間商業高等学校	464名
・東邦中学校	797名
・東邦高等学校定時制課程	205名
・東邦高等学校	42,277名
(うち赤萩時代	10,721名)
(〃 平和が丘	31,556名)
合計	47,578名

在校生生徒数

(平成2年4月1日現在)

・普通科	1,591名
(普通コース	1,395名)
(文理特進コース	78名)
(人間健康コース	100名)
(国際探求コース	18名)
・美術科	127名
合計	1,718名

募集
「東邦の和」への広告掲載企業を募集しております。
お問い合わせ先 東邦会 事務局
052(781)1561

100周年記念事業積立金

27年度	1,000,000
28年度	1,000,000
29年度	1,000,000
30年度	2,000,000
元年度	2,000,000
95周年残金	1,173,986
合計	8,173,986円

(三菱UFJ銀行普通預金に積立)

内訳

郵便振替口座	52,884
愛知銀行	定期預金 7,077,810
岡崎信用金庫	定期預金 7,097,925
豊田信用金庫	定期預金 4,038,304
三菱UFJ銀行	普通預金 1,560,958
合計	19,827,881円

OA機器 事務用機器販売
システムサポート株式会社
代表取締役 東 埜 博
〒463-0011
名古屋市守山区小幡5丁目9番19号
TEL〈052〉792-9956 FAX〈052〉792-9959

EZIX
株式会社エジックス
代表取締役 高 山 仁 惣 (高23回)
〒461-0001
名古屋市東区泉1丁目23番37号パシフィックビルディング3F
TEL 052-955-0270 FAX 052-955-0280
URL http://www.ezix-inc.com/
ソフトウェア研究開発・医療従事者向けソフトウェア販売

再会コーナー

開催された同窓会のご紹介

高校第10回卒業生 同期会開催

令和元年11月22日(金)午後5時より、中区栄嘉文本店で同期会を兼ねて忘年会を今年も行いました。

仲間たちが後期高齢者のため、出席率があまりよくありませんでした。

連絡した27名のうち、体調不良で4名が欠席、返信がない人が5名、出席者が18名でした。埼玉県から若杉君が駆けつけてくれました。近況報告や懇談し青春時代にもどったようになり、会話に華が咲きいっそう盛り上がりました。

なお、会費の一部を東邦会に寄付しました。

(記　栗本晴雄)

当日の参加者は次のとおりです。

(あいうえお順)敬称略

天野正男、荒川鐔生、石垣禎行、伊藤進、伊藤敏、河合洋二、栗本晴雄、志知輝男、瀬尾昌義、中島克人、日比野英幾、二村真弘、宮地敬次郎、矢野直行、山本俊治、横野小弥太、若杉日満支、渡辺信二郎

サッカー部OB会

～サッカー部OB会総会懇親会並びに「第98回全国高等学校サッカー選手権愛知県大会」決起大会を開催～

OB会では昨年10月5日にホテル名古屋ガーデンパレスにて総会を開催し、役員改選や事業報告、会計報告等を行いました。また、懇親会では、4月より就任致しました淺井貴光OB会長から新役員の紹介とともに加藤博信前会長(現相談役)を始め、勇退された役員へ謝辞が述べられました。

「第98回全国高等学校サッカー選手権愛知県大会」決起大会では、ご来賓の藤本紀子校長先生、大河哲男東邦会副会長から高校サッカー部へ激励のお言葉を頂き、本会OBでもある澤田洋平顧問や高橋歩睦、周防豪両コーチからも2年連続全国大会出場に向け、力強い決意表明があり、校歌斉唱を最後に盛会となりました。

今後とも東邦高校サッカー部への温かいご声援、よろしくお願い申し上げます。

東邦高校サッカー部OB会
広報　伊藤　剛

～2020初蹴り～

2020年1月3日(金)愛知東邦大学日進グラウンドサッカー場にて、東邦高校サッカー部OB会"初蹴り"を開催致しました。初めて企画をした催し物となりましたが、世代を超えたOBの皆様とお子様を中心としたご家族で70名ほどご参加頂きました。当日は、各年代のOBでの交流試合やお子様を交えた試合を行い、さらに豚汁の炊き出しも行い盛況となりました。OB会が現役選手たちを支え、東邦高校サッカー部がさらに発展していくことに期待をします。

STAR ROAD SYSTEM
安全・安心・信頼へと繋ぐサービスを!
役員車・大型バス等の運行管理請負業務
株式会社スターロードシステム
代表取締役　井島 規夫(高37回卒)
〒451-6040 名古屋市西区牛島町6-1
名古屋ルーセントタワー 40F
TEL(052)569-2956　http://www.star-road.jp

「東邦くん」グッズ各種、販売しております。
クリアファイル3枚セット
東邦さわやか水
ステッカー
マグカップ
硬式野球部オフィシャルタオル
エコバッグ
株式会社イープロ
名古屋市名東区平和が丘3-11愛知東邦大学内
TEL052-781-6011　FAX　050-3737-2134
〒465-0097　E-mail:info@epro-co.com

おかけさまで 20th ANNIVERSARY
成功するデザイン
AD East Answer Design
有限会社アド・イースト　代表取締役 東 良 一(高26回卒)
052-930-5677　アド・イースト　検索

東邦ガス リベナスエネドゥ!
名古屋市上下水道局指定工事店
オケソー 桶槽工業株式会社
大曽根店
名古屋市北区大曽根四丁目16番12号
TEL:(052)981-7884
守山志段味店
名古屋市守山区深沢1-1825
TEL:(052)739-7883
Email:support@okesou.net

宿泊・結婚式・宴会・会議・ティーラウンジ
COMFORT BEST
すべてのシーンで、とっておきの笑顔と、まごころを。
HOTEL, BANQUET & RESTAURANT
名古屋ガーデンパレス
〒460-0003　名古屋市中区錦三丁目11番13号　☎052(957)1022　https://www.hotelgp-nagoya.com/
◆市営地下鉄東山線「栄駅」1番出口から徒歩5分◆

COMMUNICATION WITH YOU
三星印刷
〒451-0041 名古屋市西区幅下 1-1-12
☎:052-571-0796 FAX:561-8517

For your secure days
セクダム株式会社
http://www.secdom.com

オクムラ写真館
http://www.okumura-photo.jp
本店スタジオ
中区錦3-22-29
☎951-1001
HOMEPAGE オクムラ写真館
ガーデンスタジオ
天白区焼山2-513
☎808-2001
instagram okumura.photo
東邦会・会員様プリント料金10%割引
ガーデンスタジオにて

不動産仲介 有限会社 高針不動産
代表取締役　鈴木 正輝(高25回卒)
〒465-0087 名古屋市名東区名東本通4-20 アルバビル1F
TEL 052-701-0120　FAX 052-701-3226　E-mail takabari@space.ocn.ne.jp

比呂紀寿司
店主 犬飼 紀邦(高25回卒)
名古屋市中川区西中島2丁目506番地　TEL 052-383-3792
http://www.osusiya.jp/hiroki/

ありがとうございます

令和元年度年会費のお知らせ

～ 年会費納入者一覧 ～

（平成31年4月1日から令和2年3月31日までに会費を頂戴した方々を掲載しております）

年会費の納入をお願いします。

同窓会は同窓生の皆様方から納入いただく年会費によって維持されております。同窓会が継続的に独自の企画を運営するためにも、左記の方法での年会費納入をお願いいたします。

年会費 3,000円

同封の振込用紙をご利用ください。コンビニエンスストアほか、ゆうちょ銀行・郵便局でもお手続き可能です。

ホームページのマイページからもクレジットカードで年会費を納入していただけます。

商14／S16・3卒　清家豊雄（小島）

商15／S16・12卒　川畑巌、中野三男、村松広人

商16／S17・12卒　川松俊夫、深谷和政

商17／S18・12卒　秋田孝、岩田隆治

商18／S20・3卒　服部昭二

商19／S20・3卒　及部智、岡島貞一、奥野光昭、加藤典寿

商20／S22・3卒　小川明、水野和彦

商21／S23・3卒　島崎恭四郎、松原正行、村瀬豊、鰐淵幸彦

中1／S24・3卒　牧順

高1／S24・3卒　三浦隆二

高2／S26・3卒　鶴田辰夫、安田禎男

高3／S27・3卒　岩越英三

高4／S28・3卒　近藤茂、後藤正人、神谷利幸（酒井）、斎藤周明、杉原璋彦、成田通庸、宮地吉男

高5／S29・3卒　村井邦久、渡辺弘人、横井隆志

高6／S30・3卒　太田康之、長村治昭、落合弘孝、河村研次、富田勲、西野博之、服部豊治、若杉畔、伊藤克洋、田中満

高7／S31・3卒　磯貝治良、織田忠夫、近藤金浩、佐藤朝男、諏訪雅司、山田元雄（出口）、日比野一

高8／S32・3卒　浅井譲、浅野善也、伊藤行雄、周防勝利、仲正興、奥村健五、桜井婦佐夫

高9／S33・3卒　伊藤巌、浦野達朗、酒井浩二、富田博壱、舟橋貞夫、水野雪男、溝口準一、山田三郎、横井貴臣、吉田建一、辻忍（吉田）、渡辺昭彦、小川雅庸、桜井正忠、椎名将、舩橋勇夫

高10／S34・3卒　荒川鐘生、池ケ谷稔、石垣禎行、市川欣三、市川弘之、内田晃慈、尾関政弘、河合洋二、菊谷三郎、久野豊彦、栗本晴雄、近藤絃司、志知輝男、篠田昭治、玉腰雅猛、中島克人、野村生男、原敏之、堀部吉典、矢野直行、小川幸夫、高橋敏郎、久田鎮雄

高11／S35・3卒　秋田豊、伊藤邦秀、伊藤博、伊藤誠孝、岩田忠雄、鬼熊昇、加古川武彦、加藤尊孝、加藤紀生、神谷峯生、川地孝、近藤勝、杉江正春、鈴木正三、瀬尾久善、竹内保興、田中平和、豊田治雄、長田潔、服部益三、菱田勝次、藤川勝、松永寿允、水野盛三、山崎宗俊、山本雅己（雅巳）

高12／S36・3卒　石川公、伊藤日出男、大堀道之、酒井敏行、佐野孝一、寺田富彦、中島敦、野村勲、花井健夫、水野勉、山田隆宏

高13／S37・3卒　秋田勝、浅野佳伸、荒木壽之、梅谷通康、岡本英夫、加藤啄也、木野隆啓、佐野光生、高尾美、竹内正光、中尾良洋、服部輝男、松川武司、山田四方治、与語義徳、渡辺守、石塚眞人

高14／S38・3卒　神谷勝、川西康裕、小柳忠勝、竹原英昭、塚本淳二、日置孝憲、堀場茂夫、井村保、大竹昌、笹井晃

高15／S39・3卒　浅野正利、荒川春雄、安藤賢、宇佐美政則、内田修三、榊原高明、佐藤文彦、杉村賢三、筒井隆彌、林元弘、廣田徹、神谷昌宏、河合征夫、林直三

高16／S40・3卒　池田隆男、加賀円造、加藤孝一、久保田勝美、北谷進（榊原）、松井彌太（弥太）、水野時廣、荒川和夫、河村常雄、近藤健一、榊原功、松見康雄、水谷常夫、三輪教夫

高17／S41・3卒　石原新一郎、伊藤敏光、大倉照彦、近藤重雄、鈴木春雄、高山薫、中川長生、丹羽繁、野田博、深谷信幸、舟沢新一、米津成和、荒川利行、石川吉秀、大鹿憲昭、鈴木朝明、外山利幸、原満、日比野快男、平松正行、宮川英夫、吉田憲治

高18／S42・3卒　長谷部澄夫、横井利明、吉田錠一、浅井博、石黒由高、宇野美久、江尻晴己、小川伸夫、三岡成人（小野内）、佐藤薫夫、杉江統孝、長縄典夫、村田光敏、山口哲雄

高19／S43・3卒　村瀬秀和、伊藤友和、大町良男、岡田茂敬、武田正夫、吉川昭善（立松）、寺本新一、冨田一生、成田清治、三輪良二、安田和美、杉本三平（安田）、山田恭正、横井有人

高20／S44・3卒　秋山敬一、佐藤諭、玉腰幸夫（服部）、安井硫、藍谷美輝、大島正和、風間洋、川口満永、熊田英明、得能一美、松浦紀代史（西岡）、山本謙一

高21／S45・3卒　犬飼敏雄、太田春光、佐藤昌一、祖父江肇、横道政男、今井雅和、加藤吉茂、桔川祐紀弘（幸博）、園井章夫、山内隆嗣、横井秀則

高22／S46・3卒　朝井和晴、植田泰敏、小崎弘、小林誠、後藤輝光、真野博文、桶野博孝、木下正昭、柴田宗一郎、中村公一、早川利久、八神利夫

高23／S47・3卒　青木均、神田正浩、小島良信、安江裕尚（鈴木）、辻信一、浅井義之、天野秀人、加藤千明、久米晃、近藤賢治、白井和夫、近藤肇（杉浦）、高木良之、高山仁惣、平川昭文

高24／S48・3卒　近藤時弘、佐々木清敏、佐藤吉郎、中嶋芳博、松葉利丸、山田喜八郎、雁金義和、谷川和繁、鶴田直人、寺島多岐夫、坂野新治、渡辺達久

高25／S49・3卒　岩瀬一志、木村光俊、鈴木正輝、戸田幸男、八木基之、荒川広一、犬飼紀邦、臼見信哉、小川宏之

高26／S50・3卒　東良一、加藤清久、佐藤寿郎、末松美喜雄、森井勝也、大橋伸治、神谷昭範（勇夫）、佐野良昭

高27／S51・3卒　荻野秀仁、岩田雅之、大島正秀、川本良一、櫻井秀樹、佐藤裕、高峰聖秀、成田雅央

高28／S52・3卒　鈴木匡幸、戸田秀輝、浅井稔、柴田豊、加藤正利（成田）、松田陸、丸山正洋

高29／S53・3卒　木塚豊、坂田実（久米）、竹村一仁、津端孝、服部篤史、山口高広、吉田久高、安部浩司、安藤昭彦、植原素士、大河哲男、大原博司、大矢正成、加賀隆、金石紀人、加納均、川角佳裕、久納一紀、坂井保明、高山利秋、筒井正彦、冨田政明、中島健二、中村好孝、二村等、宮地和徳、森田泰弘、山田弘樹、山田博文

高30／S54・3卒　加藤成光（堀田）、青山浩一、江畑篤英、久野光久、小出基義、広岡資朗、三浦規義、山田武

高31／S55・3卒　鈴木一人、山田鋭治、山田賢司、伊藤信治、岩野正行、小林健彦、齋藤啓介（肇）、高桑茂樹、波多野稔久、渡辺毅、渡邊素幸

高32／S56・3卒　山田虎男、伊藤暢英、大脇勉、水田康夫

高33／S57・3卒　伊藤隆司、小林宏之、花井秀人、齋藤周一

高34／S58・3卒　加藤寛隆、木下邦仁、永井知伸、加藤明敏、川瀬肇、船水昭宏、村瀬裕之

高35／S59・3卒　上田常徳、堀田時弘、安藤隆典、加藤峰明、柴田篤伺、中山元治、牧俊一、増田貴治、水野一郎

高36／S60・3卒　神谷武彦、津田賢一、永吉剛也、水谷竜之

高37／S61・3卒　井島規夫（則夫）、上石勝広、佐々木勉、中村英一郎、福田修、三ツ森文治、山内善之

高38／S62・3卒　立浪耐治、加藤省吾、谷島明志、丸尾隆、村松俊昭、加治屋秀政、五藤英晴、辻知宏、寺浦雅彦、宮本淳司

高39／S63・3卒　中野貞治、辻井孝二、古野達也、不破直行、村瀬貞律、村瀬智子（原）

高40／H元・3卒　石塚慎吾、富永慎治、鈴木めぐみ（真野）

高41／H2・3卒　鈴木雅宏、高野浩二、小幡伸浩（西）、山田喜久夫、大石里子、寺澤真由美（佐藤）、入谷知秀、江口勝義、大矢渉、川合聖治、河村嘉樹、酒井千浩、神谷公英（田中）、袴田克彦、長谷川敦、森陰真人、森田直、石黒大和、井立薫（井上）、加藤未来（高橋）、出嶋香保里（乳井）、松澤美紀（松沢）、竹下泉（保浦）、梅村恵美（吉川）

高42／H3・3卒　浅井貴光、西村美保（宮田）、井野元徳、加藤和博、熊本亮、濵地香理（安藤）、津田裕子、水野映里香（坪井）

高43／H4・3卒　坪井直之、増井秀文、六信洋二、上田マキ、田中香織、森山志乃布

高44／H5・3卒　増田裕二、川村岳史、竹村弘嗣、小野崎和明（山田）、髙田幸子、山田知恵

高45／H6・3卒　白谷峰人、毛利亘宏、郡佳代子（浅井）

高46／H7・3卒　浅井仁、林栄治、近藤久美子（堂田）

高47／H8・3卒　伊藤保憲、貫名正樹

高48／H9・3卒　林道仁

高49／H10・3卒　加藤公徳、志水和史、宮本雅志

高50／H11・3卒　池田暁生、桔川洋一、木村雄亮、林勇一郎、戸崎通子、桒原朋子

高51／H12・3卒　伊藤浩明、若木智啓、阿藤美智子

高52／H13・3卒　谷翔馬、舞秀晃、山口達也、川口明香、笹尾美紀（平井）、水谷友美、篠田ひとみ（山田）

高53／H14・3卒　岡田祐

高54／H15・3卒　加藤孝広、岩本寛之、八神輝之、戸田明由美、加藤広士

高55／H16・3卒　江口将司、澤田洋平、中村健太郎

高56／H17・3卒　早川千恵（友原）、小栗浩揮、伊藤史織、高山映子（玉岡）、馬場ゆり（塚田）、樋浦真未（山田）

高57／H18・3卒　木下達生、入江陽一朗、坂上太一、戸田利加

高58／H19・3卒　安井郁真、伊藤拓馬、久喜政美

高59／H20・3卒　前橋瞳

高60／H21・3卒　小宅広大、古市治希、武藤啓介、伊藤綾子、池田将之、松崎孝夫、山田祐輔、加藤佳子、鈴木志緒莉、柳生明日香

高61／H22・3卒　大西愛乃、二村智代、小西早恵（堀）

高62／H23・3卒　内田直人、奥田ゆかり、大河駿介、花井良太、細田修平、山田琴絵、福島奈巳

高63／H24・3卒　岩本薫、浅井宏之、森本碩、藤井聖華（黒河内）、武田あかり

高64／H25・3卒　代田叡識、高橋歩睦、藤嶋大貴、本田裕樹、丸山泰資、服部将大、増田翔太、水野雄太、内田菜美、堀田真未、丸山翔子

高65／H26・3卒　髙木拓也、三倉進、江口雄星、安田隼大、石川友里愛、加藤史織、原田真衣

高66／H27・3卒　増田隼也、江島辰哉、栗原涼、服部大也、堀田将男、堀田佳男、峰洸平、平岡芽、岩本理志、柴田裕加、島原ひかる

高67／H28・3卒　中村隆斗、大森夏希、髙橋佑希、渡部千裕

高68／H29・3卒　赤塚慎平、鈴木理央、高木舜、武田治、中川翔太郎、藤嶋健人、松本凌弥、梶浦郁乃、熊澤風花、釆野拓也、加藤大嗣、里見智哉、牧村高志、松田有司、矢野訓史、田中舞花、西川千菜美、村瀬満菜美

高69／H30・3卒　安藤壱起、石塚郷、木本慎太郎、小林太一、下山拓也、古市将之、細田隆馬、村田稔、河野真優、近藤友美、今山侑香、杉浦美紅、平川千晴、山本依里、青山由佳、藤田悠希

高70／H31・3卒　加藤知大、吉原亨、岩渕ナツ、内田詩乃、落合未聖、荒島竜太、池田和弥、林琢真、山本奏正、山守晴喜、春日井結貴、木村茉伊香、小林朝葉、柴田紗英、林美沙、水野愛由、山口真奈、奥野彩花、中村音巴、武藤理慧

寄付金お礼・ご報告

令和元年度は、85名の方々に総額291,000円のご寄付をいただきました。心よりお礼申し上げます。母校支援のための資金として活用させていただきます。

寄付金納入の方法について

同封の振込用紙はコンビニでお手続きの場合、年会費3,000円専用になっておりますが、ゆうちょ銀行・郵便局でのお振込みの場合は、金額を変更していただけます。年会費との差額をご寄付いただけたものとさせていただきます。

ご不明な点は事務局までご連絡ください。

ホームページのマイページからもクレジットカードで寄付金を納入していただけます。

東邦会事務局 TEL ☎052-781-1561

恩師		平野哲夫
商14／S16・3卒		清家豊雄(小島)
商19／S20・3卒		岡島貞一
高4／S28・3卒	中1／S24・3卒	牧順
高6／S30・3卒		成田通庸
高10／S34・3卒	高9／S33・3卒	服部豊治
高12／S36・3卒		天野正男、荒川鐘生、石垣禎行、伊藤進、伊藤敬、河合洋二、栗本晴雄、志知輝男、瀬尾昌義、中島克人、日比野英幾、二村真弘、宮地敬次郎、矢野直行、山本俊治、横野小弥太、若杉日満支、渡辺信一郎
高13／S37・3卒		浅野佳伸、加藤啄也、佐野光生
高16／S40・3卒		松井彌太(弥太)
高17／S41・3卒		伊藤敏光、中川長生、丹羽繁、平松正行
高18／S42・3卒		長谷部澄夫、三岡成人(小野内)
高19／S43・3卒		成田清治、山田恭正
高20／S44・3卒		川口満永
高23／S47・3卒		青木均、小島良信、高山仁惣、平川昭文
高25／S49・3卒	高26／S50・3卒	犬飼紀邦
高29／S53・3卒		服部篤史、植原素士、大河哲男、金石紀人、川角佳裕、坂井保明、中村好孝、水野洋、山田弘樹、山田博文
高30／S54・3卒	高31／S55・3卒	山田武
高33／S57・3卒		花井秀人
高35／S59・3卒		安藤隆典
高37／S61・3卒		井島規夫(則夫)、服部孝治、山内善之
高38／S62・3卒		立浪耐治
高40／H元・3卒		石塚慎吾、諸戸尚哉
高41／H2・3卒		高木幸雄、原則宏、森博昭
高42／H3・3卒		水野映里香(坪井)
高44／H5・3卒		壁下志保、山田知恵
高46／H7・3卒	高49／H10・3卒	松本裕介
高51／H12・3卒		井川聖、砂津達也
高52／H13・3卒	高57／H18・3卒	谷翔馬
高60／H21・3卒	高62／H23・3卒	山田祐輔
高64／H25・3卒		服部将大
高66／H27・3卒		服部大也

私たちは確かな技術と知識で「もの造り」の現場をサポートします。

～エレックヒシキ㈱は「高精度」・「高品位」の商品の提供を通じて地域の製造業の躍進を応援しています～

三菱電機 代理店　新電元工業 特約店

エレックヒシキ株式会社

〒465-8651 名古屋市名東区一社四丁目22番地

電話 (052)702-2021　FAX (052)704-3131

編集後記

令和２年10月
広報委員会 委員長 石塚慎吾

新型コロナウイルス感染拡大の最中、多くの皆様のご協力を頂き、<東邦の和56号>を発刊することが出来ました。また今回も多くの広告掲載を頂きましてありがとうございます。心よりお礼申し上げます。今年は、対面取材が困難な状況にあり、いつもより紙面の少ない会報となってしまいました。本当に申し訳ございません。2023年には開学100周年が迫っております。1日も早いコロナウイルスの終息とワクチンの開発を祈りつつ、笑顔で皆さんと100周年をお祝い出来る日を楽しみにしています。

東邦を愛する先輩方、後輩の皆様 今後も東邦高校及び、東邦会をよろしくお願いいたします。

EGUCHI HOLDINGS GROUP × SUSTAINABLE DEVELOPMENT GOALS

エグチホールディングスグループは、2015年に国連にて採択された「SDGs（Sustainable Development Goals（持続可能な開発目標））」を、世界を牽引する重要な目標と捉え、豊かな社会と経済的発展の実現に積極的に取り組んでまいります。

カンボジア・ジャパンハートこども医療センターへの太陽光発電所の寄贈

カンボジアのジャパンハートこども医療センター（カンボジアカンダール州ウドン地区）に太陽光発電設備を寄贈致しました。

クリーンなエネルギーを作り出す太陽光発電事業

太陽光発電所を自社にて所有し年間 11,776t の CO_2 を削減しております。

自社屋上に太陽光発電パネルを設置発電した電気をすべて自家消費

本社屋上に太陽光パネルを設置し、発電した電気はすべて自家消費をしております。

宮古島でゼロエネルギーリゾート

宮古島にてエネルギー収支ゼロを目指すゼロエネルギーリゾートホテルの開発を行っています。太陽光発電や蓄電池などを活用しリゾート内で使用するすべてのエネルギーを賄う予定です。

GROUP ENTERPRISE

EGC　NuZee JAPAN　FROM NOW INTERNATIONAL　CareCommit

EGUCHI HOLDINGS GROUP www.eguchi-hd.co.jp　エグチ ホールディングス グループ　〒463-0021 名古屋市守山区大森四丁目1002番地　0120-16-3010 FAX 0120-16-3070　月～金曜日（土/日曜日を除く）9:00～18:00